

COPIA DI DELIBERAZIONE DEL CONSIGLIO COMUNALE

n. 49 del 8/08/1994

OGGETTO: Approvazione regolamento comunale per l'imposta sulla pubblicità e diritte sulle pubbliche affissioni.

L'anno millenovecento novantaquattro e questo giorno otto del mese di Agosto alle ore 19,00 nella sala delle adunanze consiliari della Sede comunale, a seguito di invito diramato dal Vice presidente in data 1/08/1994, n. 3234, si è riunito il Consiglio comunale in sessione ordinaria ed in seduta di prima convocazione.

Presiede la seduta il sig. Menticelli Vincenzo

Dei consiglieri comunali sono presenti n. 10 e assenti sebbene invitati n. 2

come segue:

N. d'ord.	COGNOME E NOME	Presente	Assente	N. d'ord.	COGNOME E NOME	Presente	Assente	
1	<u>Menticelli Vincenzo</u>	P		16	COMUNE DI CEPALA' DIANA PROV. DI PALERMO Il presente atto è stato pubblicato all'albo pretorio di questa Comune dal <u>10-08-94</u> al <u>10-08-94</u> , senza opposizioni. Cefala Diana li <u>10/08/94</u> L'INCARICATO PER LA FESCA DELL'ALBO			
2	<u>Rendelle Ettore F.sce</u>	P		17				
3	<u>Cestanza Giuseppe</u>	P		18				
4	<u>Sclafani Salvatore</u>		A	19				
5	<u>Vella Antonie</u>	P		20				
6	<u>Macagnone Francesco</u>	P		21				
7	<u>Nicastro Giuseppe</u>		A	22				
8	<u>Alengi Gianfranco</u>	P		23				
9	<u>Concetto Rosalia</u>	P		24				
10	<u>Barbaria Carmela Maria</u>	P		25				
11	<u>Casabianca Giuseppe</u>	P		26				
12	<u>Ruccio Salvatore</u>	P		27				
13				28				
14				29				
15				30				

Fra gli assenti sono giustificati i signori:

Sclafani Salvatore e Nicastro Giuseppe

Con l'assistenza del Segretario comunale signor Dr. Antonino Sorce

Il Presidente, constatato che gli intervenuti sono in numero legale, dichiara aperta la riunione ed invita i convocati a deliberare sull'oggetto sopraindicato.

IL CONSIGLIO COMUNALE

Premesso che sulla proposta di deliberazione relativa all'oggetto:

- il responsabile del servizio interessato, per quanto concerne la regolarità tecnica;
- il responsabile di Ragioneria, per quanto concerne la regolarità contabile;
- il Segretario comunale, sotto il profilo della legittimità;

ai sensi dell'art. 53 della legge 8 giugno 1990, n. 142 recepita dalla L.R. 48/91 hanno espresso parere favorevole

IL CONSIGLIO COMUNALE

- + Visto l'art.3 del D.L.ve 18/11/1993 n.507 C.1° il quale stabilisce che i comuni sono tenuti ad adottare apposite regolamenti per l'applicazione dell'imposta sulla pubblicità e per l'effettuazione del servizio delle pubbliche affissioni;
- Vista la deliberazione della G.M. n.37 del 26/2/1994 con la quale vengono fissate per l'anno 1994 le tariffe per imposta sulla pubblicità e per diritto sulle pubbliche affissioni;
- Visto il regolamento predisposto in esecuzione della superiore normativa con annesso il piano generale degli impianti pubblicitari previste dall'art.3 C.2 della superiore citata normativa;
- Considerato che occorre procedere alla approvazione del regolamento sopra citato;
- Con votazione unanime espressa per alzata di mano:

D E L I B E R A

-di approvare il regolamento per l'applicazione della imposta sulla pubblicità e per l'effettuazione del servizio delle pubbliche affissioni che all'art.3 A) viene a farne parte integrante e sostanziale del presente atto.-

Firmati all'originale:

IL PRESIDENTE

f.to **Vincenzo Monticelli**

IL CONSIGLIERE ANZIANO

f.to **Rondelle Ettore F.sce**

IL SEGRETARIO

f.to **Dr. Antonino Serce**

Copia conforme all'originale, in carta libera, per uso amministrativo.

Dal Municipio, il

Visto: **IL SINDACO**

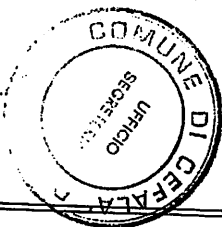
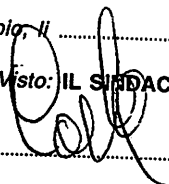

IL SEGRETARIO COMUNALE



Per l'assunzione dell'impegno di spesa, si attesta la regolare copertura finanziaria, ai sensi dell'art. 55, comma 5, Legge 8/6/1990, n. 142, recepita dalla L.R. 48/91.

REGIONE SICILIANA
COMITATO REGIONALE DI CONTROLLO
Sezione Centrale

IL RESPONSABILE DEL SERVIZIO FINANZIARIO

f.to

SI ATTESTA **8 SET. 1994**

che il **CO.RE.CO.** nella seduta del
non ha riscontrato vizi di legittimità con decisione n. **12229/1210**

Il Dirigente Superiore:

Il sottoscritto **Segretario comunale**, visti gli atti d'ufficio,

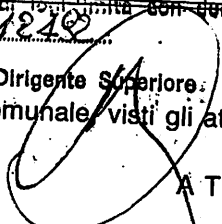

ATTESTA

— CHE la presente deliberazione:

È stata affissa a questo Albo Pretorio per 15 giorni consecutivi a partire dal **14/08/94** primo giorno festivo successivo alla data dell'atto (o altro giorno per specifiche disposizioni di legge).

come prescritto dall'art. 11 L.R. 44/91 (N. **311** Reg. Pub.);

È stata trasmessa, con lettera n. **3387**, in data **16 AGO. 1994** al Co.Re.Co. per il controllo preventivo di legittimità:

— CHE la presente deliberazione è divenuta esecutiva il

perchè dichiarata immediatamente esecutiva (art. 16 L.R. 44/91);

decorsi 20 gg. dalla ricezione dell'atto, dei chiarimenti degli atti integrativi richiesti senza che il Co.Re.Co. abbia comunicato il provvedimento di annullamento (art. 18 L.R. 44/91);

avendo il Co.Re.Co. comunicato di non aver riscontrato vizio di legittimità (art. 18 L.R. 44/91).

Il

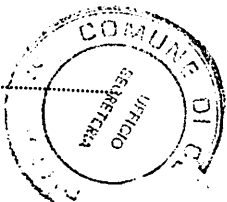

IL SEGRETARIO COMUNALE



PROPOSTA DI DELIBERAZIONE

*Alla riunione regolamento comunale per
e' restato sulla pubblica e diritto sulle
risoluzioni affissioni -*

PROPOSTA DEL F. RAGIONIERE
DELLA COMUNE DI CEFALÀ DIANA
DELLA PROPOSTA

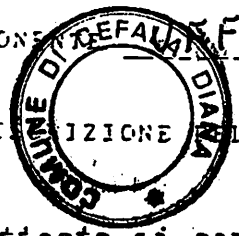

Si attesta, ai sensi dell'art. 55 della
legge n. 142/90, la copertura finanziaria
essendo valido ed effettivo l'equilibrio
finanziario tra entrate in atto accertate
ed uscite in atto impegnate.

IL RAGIONIERE

Responsabile del servizio finanziario

UFFICIO DI SEGRETERIA

IL SEGRETARIO COMUNALE
Sotto il profilo della LEGITTIMITA'
esprime parere FAVOREVOLE



IL SEGRETARIO COMUNALE
(Dr. Antonino Serego)

IL RESPONSABILE DEL SERVIZIO INTERESSATO

Per quanto concerne la regolarità
tecnica esprime parere

[Handwritten signature]

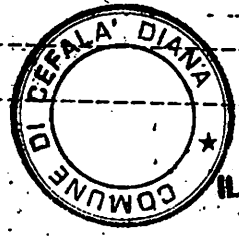

IL RESPONSABILE
IL RAGIONIERE
(Rosalba Di Giacomo)

IL RESPONSABILE DI RAGIONERIA

Per quanto concerne la regolarità
contabile esprime parere

IL RESPONSABILE

IMPUTAZIONE DELLA SPESA

Somma da impegnare L. _____

Capitolo _____ COMPETENZA/RESIDUO

OGGETTO _____

Stanziamento L. _____

Pagamenti e impeg. L. _____

RESPONSABILITA' L. _____

IL RESPONSABILE

Visto l'art. 3 del D. L. n. 18/11/1993 n. 504 c.1 il quale stabilisce che i comuni sono tenuti ad adottare apposito regolamento per l'applicazione dell'imposta sulla pubblicità e per l'effettuazione del servizio delle pubbliche affissioni;

Vista la deliberazione della G.M. n. 34 del 26/2/1994

con la quale venne fissato per l'anno 1994 la tariffa per imposta sulla pubblicità e per diritto sulle pubbliche affissioni;

Visto il regolamento predisposto in esecuzione della superiore normativa con annesso il piano generale degli impianti pubblicitari previsto dall'art. 3 c.2 della superiore citata normativa;

Considerato che occorre procedere alla approvazione del detto regolamento -

Con votazioni unanimi espresse per la ratifica di quanto
Delibera

di approvare il regolamento per l'applicazione della imposta sulla pubblicità e per l'effettuazione del servizio delle pubbliche affissioni ed allegato sub A)

viene a fare parte integrante e sostanziale del presente atto

COMUNE DI CEFALÀ DIANA
PROV. DI PALERMO

REGOLAMENTO COMUNALE PER L'IMPOSTA SULLA PUBBLICITÀ
E DIRITTO SULLE PUBBLICHE AFFISSIONI

(Decreto Legislativo 15/11/1993, n. 507)

-----0-----

CAPO I

- DISPOSIZIONI GENERALI -

ART. 1) - OGGETTO -

Il presente regolamento disciplina nel territorio di questo Comune le modalità di esecuzione e l'applicazione dell'imposta relativa alle forme pubblicitarie previste dal D. L.vo 15.11.1993, n. 507. Disciplina, altresì, nello stesso ambito, il servizio delle pubbliche affissioni e la riscossione dei relativi diritti.

ART. 2) - AMBITO DI APPLICAZIONE -

La pubblicità esterna e le pubbliche affissioni sono soggette secondo le disposizioni degli articoli seguenti rispettivamente al pagamento di una imposta o di un diritto a favore del Comune nel cui territorio sono effettuate.

ART. 3) - CLASSIFICAZIONE DEL COMUNE -

A norma dell'art. 2 del D. L.vo 15.11.1993, n. 507, il Comune DI CEFALÀ DIANA, la cui popolazione residente al 31.12.1992 è di n. 957 abitanti, rientra nella V classe impositiva e applica le tariffe approvate con ~~determina~~ del Sindaco.

ART. 4) - FORME DI GESTIONE DEL SERVIZIO -

- 1) Il servizio di accertamento e di riscossione dell'imposta comunale sulla pubblicità e dei diritti sulle pubbliche affissioni potrà essere gestito come previsto dall'art. 25 del D. L.vo 15.11.1993, n. 507:
 - A) In forma diretta;
 - B) In concessione ad apposita azienda speciale ex. art. 22, comma 3, lettera c) L. 08.06.90 n. 142;
 - C) In concessione a ditta iscritta all'Albo dei concessionari tenuto dalla Dir. Centrale per la **Fiscaltà Locale del Ministero delle Finanze, previsto dall'art. 32 del D. L.vo 507/93;**
- 2) Il Consiglio Comunale con apposita deliberazione determinerà di volta in volta, valutato l'interesse dell'ente, la forma di gestione;
- 3) Nel caso che venga prescelta una delle due forme di cui alla lettera B o C con la stessa deliberazione sarà approvato rispettivamente lo statuto o il capitolato d'oneri.

COMUNE DI GENOVA
PROV. DI GENOVA

1970

1970

700

...

12

In ogni caso il servizio è unico ed inscindibile, talchè qualunque sarà la forma di gestione prescelta e deliberata, essa riguarderà, comunque, l'accertamento e la riscossione dell'imposta comunale sulla pubblicità e dei diritti sulle pubbliche affissioni.

ART.5) - TARIFFE -

Le tariffe dell'imposta sulla pubblicità e del diritto sulle pubbliche affissioni sono deliberate entro il 31 ottobre di ogni anno ed entrano in vigore il 1° gennaio dell'anno successivo a quello in cui la deliberazione consiliare è divenuta esecutiva a norma di legge e, qualora non modificate entro il suddetto termine, si intendono prorogate di anno in anno.

ART.6) - FUNZIONARIO RESPONSABILE -

In caso di gestione diretta il Comune designa un funzionario a cui sono attribuiti la funzione e i poteri per l'esercizio di ogni attività organizzativa e gestionale del pubblico servizio che sottoscrive anche le richieste, gli avvisi, i provvedimenti relativi e dispone i rimborsi.

Il Comune è tenuto a comunicare alla Direzione Centrale per la Fiscalità Locale del Ministero delle Finanze e il nominativo di detto funzionario responsabile entro 60 gg. dalla sua nomina.

Nel caso di gestione in concessione, le attribuzioni di cui sopra spettano al concessionario.

Il funzionario responsabile entro il mese di gennaio di ciascun anno dovrà inviare all'Assessore alle Finanze ed al Coordinatore dei Servizi Finanziari una dettagliata relazione sull'attività svolta nel corso dell'anno precedente con particolare riferimento ai "risultati conseguiti" sul fronte della lotta alla evasione con la proposizione delle eventuali iniziative ritenute utili per il miglioramento del pubblico servizio.

- IMPOSTA SULLA PUBBLICITÀ -ART. 7) - PRESUPPOSTO DELL'IMPOSTA -

Presupposto dell'imposta è la diffusione di messaggi pubblicitari effettuata attraverso forme di comunicazioni visive o acustiche, diverse da quelle assoggettate al diritto sulle pubbliche affissioni, in luoghi pubblici o aperti al pubblico o che sia da tali luoghi percepibile.

Ai fini dell'imposizione si considerano rilevanti i messaggi diffusi nell'esercizio di una attività economica allo scopo di promuovere la domanda di beni e servizi, ovvero finalizzati a migliorare l'immagine del soggetto pubblicizzato.

ART. 8) - SOGGETTO PASSIVO -

Soggetto passivo dell'imposta sulla pubblicità, tenuto al pagamento in via principale, è colui che dispone a qualsiasi titolo del mezzo attraverso il quale il messaggio pubblicitario viene diffuso, mentre è solidalmente obbligato al pagamento dell'imposta colui che produce o vende la merce o fornisce i servizi oggetto della pubblicità.

ART. 9) - MODALITÀ DI APPLICAZIONE DELL'IMPOSTA -

L'imposta si determina in base alla superficie della minima figura piana geometrica in cui è circoscritto il mezzo pubblicitario, indipendentemente dal numero di messaggi in esso contenuti.

Le superfici inferiori ad un metro quadrato si arrotondano per eccesso al metro quadrato e le frazioni di esso, oltre il primo, a mezzo metro quadrato.

Non si fa luogo ad applicazione d'imposta per le superfici inferiori a trecento centimetri quadrati.

Per i mezzi pubblicitari polifacciali l'imposta è calcolata in base alla superficie complessiva adibita alla pubblicità.

Per i mezzi pubblicitari aventi dimensioni volumetriche l'imposta è calcolata in base alla superficie complessiva risultante dallo sviluppo del minimo solido geometrico in cui può essere circoscritto il mezzo stesso.

I festoni di bandierine e simili, nonché i mezzi di identico contenuto, ovvero riferibili al medesimo soggetto passivo, collocati in connessione tra loro, si considerano, agli effetti del calcolo della superficie imponibile, come un unico mezzo pubblicitario.

Qualora l'esposizione pubblicitaria venga effettuata in forma luminosa o illuminata la tariffa di imposta è maggiorata del 100%.

ART. 10) - MAGGIORAZIONI E RIDUZIONI D'IMPOSTA -

Le maggiorazioni d'imposta a qualunque titolo previste sono cumulabili e devono essere applicate alla tariffa base.

Le riduzioni non sono cumulabili.

ART. 11) - PUBBLICITÀ LUMINOSA O ILLUMINATA -

Per pubblicità luminosa si intende quella in cui i caratteri e il disegno costituenti la pubblicità sono essi stessi costituiti da una fonte di luce, mentre per pubblicità ordinaria illuminata s'intende quella che è resa visibile da apposita luce che vi si proietta.

ART. 12) - DICHIARAZIONE DI IMPOSTA -

I soggetti passivi di cui all'art. 8 sono tenuti, prima di iniziare la pubblicità, a presentare all'ufficio competente apposita dichiarazione, anche cumulativa, nella quale devono essere indicate le caratteristiche, la durata della pubblicità e l'ubicazione dei mezzi pubblicitari esposti utilizzando il modello predisposto dal Comune che viene messo a disposizione degli interessati.

La dichiarazione deve essere presentata anche nei casi di variazione della pubblicità che comportino la modificazione della superficie esposta o del tipo di pubblicità effettuata.

Qualora venga omessa la presentazione della dichiarazione, la pubblicità ordinaria, quella effettuata con veicoli in genere, nonché la pubblicità effettuata, per conto proprio o altrui, con pannelli luminosi o proiezioni si presume effettuata in ogni caso dal 1° gennaio dell'anno in cui è stata accertata.

Per le altre fattispecie imponibili, la presunzione opera dal 1° giorno del mese in cui è stato effettuato l'accertamento.

Per le denunce di variazione dovrà procedersi al conguaglio fra l'importo dovuto in seguito alla nuova dichiarazione e quello pagato per lo stesso periodo.

La pubblicità annuale s'intende prorogata con il semplice pagamento della relativa imposta da eseguirsi entro il 31 gennaio dell'anno di riferimento, sempre che non venga presentata denuncia di cessazione entro il medesimo termine.

ART. 13) - PAGAMENTO DELL'IMPOSTA -

Per la pubblicità ordinaria annuale, quella di durata superiore a tre mesi, la pubblicità effettuata con veicoli e quella viaria, l'imposta è dovuta per anno solare di riferimento cui corrisponde una autonoma obbligazione tributaria.

Per le altre fattispecie imponibili, il periodo d'imposta è quello specificato nelle relative disposizioni.

Il pagamento dell'imposta deve essere eseguito mediante versamento a mezzo c.c.p. intestato al Comune, ovvero al concessionario in caso di affidamento in concessione del servizio, con arrotondamento a £. 1.000= per difetto se la frazione non è superiore a £. 500= o per eccesso se superiore.

L'attestazione dell'avvenuto pagamento deve essere allegata alla prescritta dichiarazione.

Per la pubblicità relativa a periodi inferiori all'anno, l'imposta deve essere corrisposta in unica soluzione, mentre per la pubblicità annuale l'imposta può essere corrisposta in rate trimestrali anticipate quando l'importo supera £.2.000.000=.

ART. 14) - PUBBLICITÀ EFFETTUATA SU SPAZI O AREE COMUNALI -

Qualora la pubblicità sia effettuata su impianti installati su beni appartenenti al demanio comunale o su beni di proprietà comunale o dati in godimento al Comune è dovuto anche il pagamento di un canone a titolo di affitto o concessione pari a £. 100.000 fermo restando l'applicabilità della tassa O.S.A.P.

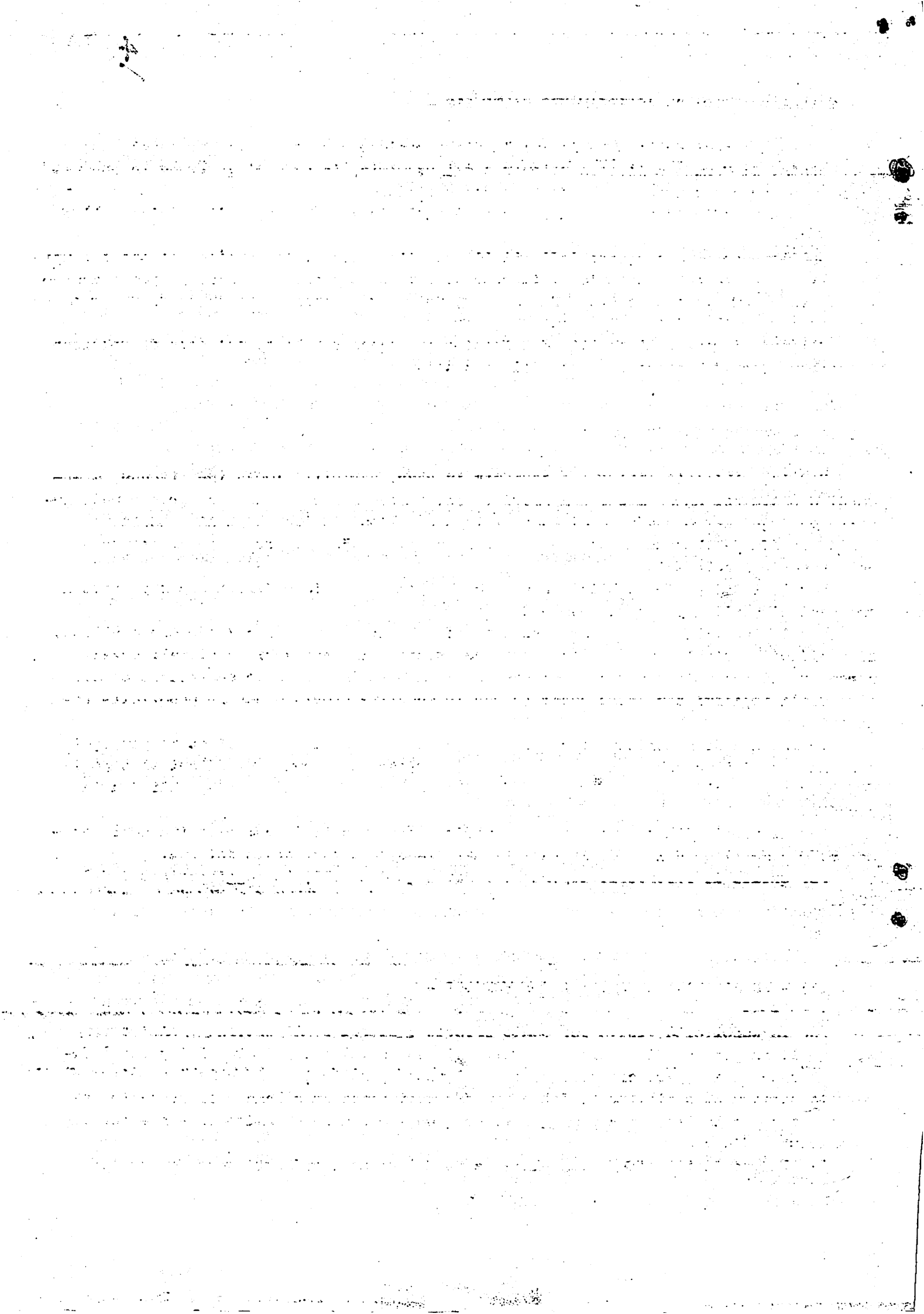

ART.15) - RETTIFICA ED ACCERTAMENTO D'UFFICIO -

Entro due anni dalla data in cui la dichiarazione è stata o avrebbe dovuto essere presentata, il Comune o il concessionario del servizio, in caso di gestione in concessione procede a rettifica o ad accertamento d'ufficio notificando al contribuente, anche a mezzo posta mediante raccomandata con avviso di ricevimento, apposito avviso motivato.

Nell'avviso devono essere indicati il soggetto passivo, le caratteristiche e l'ubicazione del mezzo pubblicitario, l'importo dell'imposta o della maggiore imposta accertata, delle soprattasse dovute e dei reattivi interessi, nonché il termine di 60 gg. entro cui effettuare il relativo pagamento.

Gli avvisi sono sottoscritti dal funzionario responsabile o, nel caso di gestione in concessione, dal rappresentante del concessionario.

ART.16) - PUBBLICITA' ORDINARIA -

Per la pubblicità effettuata mediante insegne, cartelli, locandine, targhe, stendardi o qualsiasi altro mezzo non previsto dai successivi articoli, la tariffa dell'imposta per ogni metro quadrato di superficie e per l'anno solare è quella risultante dalla tariffa deliberata a norma del D.L.vo 15.11.93 n.507 riportata in allegato A del presente regolamento.

Per le fattispecie pubblicitarie di cui sopra che abbiano durata non superiore a tre mesi si applica per ogni mese o frazione .

Per la pubblicità effettuata mediante affissioni dirette, anche per conto altrui, di manifesti e simili su apposite strutture adibite alla esposizione di tali mezzi, purchè regolarmente autorizzate, si applica l'imposta in base alla superficie complessiva degli impianti per metro quadrato con le modalità previste per la pubblicità ordinaria.

In assenza di autorizzazione, si applica la tariffa di cui al 1° comma per ogni singola esposizione pubblicitaria con la irrogazione delle sanzioni di cui al capo IV del presente regolamento, trattandosi di esposizione affissionistico -pubblicitaria abusiva.

Per le pubblicità di cui sopra che abbiano una superficie compresa tra metri quadri 5.50 e metri quadri 8.50, la tariffa dell'imposta è maggiorata del 50%.

Per quelle di superficie superiore a metri quadri 8.50, la maggiorazione è del 100%.

ART. 17) - PUBBLICITA' EFFETTUATA CON VEICOLI -

Per la pubblicità visiva per conto proprio o altrui o all'interno e all'esterno di veicoli in genere, di vetture e simili, di uso pubblico o privato, l'imposta è dovuta in base alla superficie complessiva dei mezzi pubblicitari installati su ciascun veicolo nella misura risultante dalle tariffe deliberate ed allegate al presente regolamento sotto la lettera A per ogni metro quadrato con le modalità previste per la pubblicità ordinaria.

Per la pubblicità effettuata all'esterno dei veicoli suddetti sono dovute le

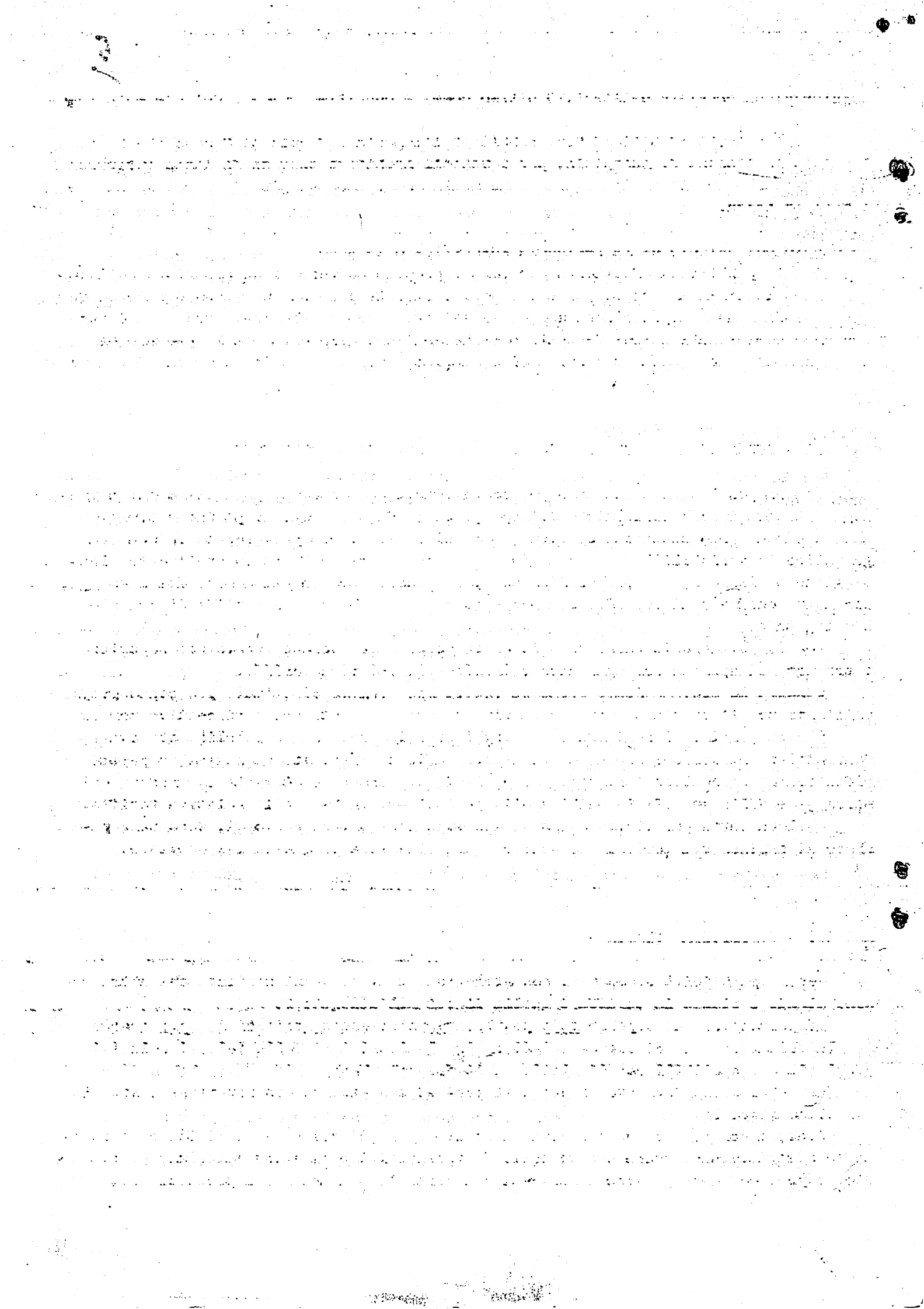

6

maggiorazioni previste dall'art.16 ultimo comma e penultimo comma , del presente regolamento.

Per i veicoli adibiti ad "uso pubblico" l'imposta è dovuta al Comune che ha rilasciato la licenza di esercizio; per i veicoli adibiti a servizi di linea interurbana l'imposta è dovuta nella misura della metà a ciascuno dei Comuni in cui ha inizio e fine la corsa.

per i veicoli adibiti ad uso privato l'imposta è dovuta al Comune in cui il proprietario del veicolo ha la residenza anagrafica o la sede.

Per la pubblicità effettuata per conto proprio su veicoli di proprietà dell'impresa o adibiti ai trasporti per suo conto, l'imposta è dovuta per anno solare al Comune ove ha sede l'impresa stessa o qualsiasi altra sua dipendenza, ovvero al Comune ove sono domiciliati i suoi "agenti" o mandatari" che alla data del 1° gennaio di ciascun anno, o a quella successiva di immatricolazione, hanno in dotazione detti veicoli.

ART.18) - PUBBLICITA' EFFETTUATA CON PANNELLI LUMINOSI E PROIEZIONI-

Per la pubblicità effettuata per conto altrui con insegne; pannelli o altre analoghe strutture caratterizzate dall'impiego di diodi luminosi, lampadine e simili mediante controllo elettronico, elettromeccanico o comunque programmato in modo da garantire la variabilità del messaggio o la sua visione in forma intermittente, lampeggiate o similare, si applica l'imposta, indipendentemente dal numero dei messaggi, per metro quadrato di superficie e per anno solare in base alla tariffa di cui all'allegato A.

Per le fattispecie pubblicitarie di cui sopra che abbiano durata non superiore a tre mesi si applica per ogni mese o frazione la relativa tariffa.

Qualora le sopraindicate forme pubblicitarie vengano effettuate per conto proprio dall'impresa, l'imposta si applica in misura pari alla metà delle rispettive tariffe.

Per la pubblicità realizzata in luoghi pubblici o aperti al pubblico attraverso diapositive, proiezioni luminose o cinematografiche effettuate su schermi o pareti riflettenti, si applica l'imposta per ogni giorno, indipendentemente dal numero dei messaggi e dalla superficie adibita alla proiezione, in base alla relativa tariffa.

Qualora detta pubblicità abbia durata superiore a trenta giorni, dopo tale periodo si applica una tariffa giornaliera pari alla metà di quella ivi prevista.

ART.19) - PUBBLICITA' VIARIA -

Per la pubblicità effettuata con striscioni o altri mezzi simili che attraversano strade o piazze la tariffa è quella di cui all'allegato B.

La concessione di esporre tale pubblicità potrà essere rilasciata solo quando per la ubicazione, le dimensioni, i disegni e le iscrizioni delle tele, i relativi mezzi siano compatibili con l'estetica e il decoro urbano.

Gli striscioni dovranno essere collocati ad una altezza non inferiore a mt.4,50 dal piano stradale.

Qualora non si oppongono motivi di decoro o di polizia urbana, il Comune consente la distribuzione, anche con veicoli, di manifestini o di altro materiale pubblicitario, oppure mediante persone circolanti con cartelli o altri mezzi pubblicitari.

Faint, illegible text at the top of the page, possibly a header or introductory paragraph.

Main body of faint, illegible text, appearing to be several paragraphs of a document.

Faint, illegible text at the bottom of the page, possibly a footer or concluding paragraph.

4

Per la effettuazione di detta pubblicità, l'imposta è dovuta per ciascuna persona impiegata nella distribuzione od effettuazione per ogni giorno o frazione, indipendentemente dalla misura dei mezzi pubblicitari o dalla quantità di materiale distribuito, in base alla tariffa di cui all'allegato A.

La pubblicità eseguita con qualsiasi mezzo acustico, fisso o mobile, in modo da essere percepibile da qualsiasi "luogo pubblico", può essere eseguita esclusivamente dalle ore 9 alle ore 13 e dalle ore 16 alle ore 19 di ogni giorno settimanale, esclusa la domenica.

La pubblicità fonica è vietata in prossimità di casa di riposo e in prossimità di scuole pubbliche e di edifici di culto durante le ore di lezione o di cerimonie.

In ogni caso, l'intensità della voce e dei suoni emessi dalla mezzo diffusivo non dovrà superare la misura di 65 decibel.

ART.20) - RIDUZIONI DELL'IMPOSTA -

La tariffa dell'imposta è ridotta alla metà:

- a) per la pubblicità effettuata da comitati, associazioni, fondazioni ed ogni altro Ente non avente scopo di lucro;
- b) per la pubblicità relativa a manifestazioni politiche, sindacali, sportive, filantropiche e religiose da chiunque realizzate con il "patrocinio o la partecipazione" degli Enti Pubblici Territoriali;
- c) per la pubblicità relativa a festeggiamenti patriottici, religiosi, a spettacoli viaggianti o di beneficenza.

ART.21) - ESENZIONI DALL'IMPOSTA -

Sono esenti dall'imposta:

- a) la pubblicità realizzata all'interno dei locali adibiti alla vendita di beni o alla prestazioni di servizi quando si riferisce all'attività negli stessi esercitata, nonché i mezzi pubblicitari, ad eccezione delle insegne, esposti nelle vetrine o sulle porte di ingresso dei locali medesimi purchè siano attinenti alla attività in essi esercitata e non superino, nel loro insieme, la superficie complessiva di mezzo metro quadrato per ciascuna vetrina o ingresso;
- b) gli avvisi esposti al pubblico nelle vetrine o sulle porte di ingresso dei locali, o in mancanza nelle immediate adiacenze del punto di vendita, relativi alla attività svolta, nonché quelli riguardanti la localizzazione e la utilizzazione dei servizi di pubblica utilità, che non superino la superficie di mezzo metro quadrato e quelli riguardanti la locazione o la compravendita di immobili sui quali sono affissi, di superficie non superiore a un quarto di metro quadrato;
- c) la pubblicità comunque effettuata all'interno, sulle facciate esterne o sulle recinzioni dei locali di pubblico spettacolo qualora si riferisca alle rappresentazioni in programmazione;
- d) la pubblicità, escluse le insegne, relative ai giornali e alle pubblicazioni periodiche se esposte sulle sole facciate esterne delle edicole o nelle vetrine o sulle porte di ingresso dei negozi ove sia effettuata la vendita;

- e) la pubblicità esposta all'interno delle stazioni dei servizi di trasporto pubblico di ogni genere inerenti alla attività esercitata dall'impresa di trasporto pubblico, nonché le tabelle esposte all'esterno delle stazioni stesse o lungo l'itinerario di viaggio per la parte in cui contengono informazioni relative alle modalità di effettuazione del servizio;
- f) la pubblicità comunque effettuata in via esclusiva dallo Stato e dagli Enti Pubblici Territoriali;
- g) le insegne, le targhe e simili apposte per la individuazione delle sedi di comitati, associazioni, fondazioni e di ogni altro ente che non persegua scopo di lucro;

[Faint, illegible text, likely bleed-through from the reverse side of the page]



- h) le insegne, le targhe e simili la cui esposizione sia obbligatoria per disposizione di legge o di regolamento sempre che le dimensioni del mezzo usato, qualora non espressamente stabilite, non superino il mezzo metro quadrato di superficie.

ART. 22) - CONTENZIOSO -

In attesa dell'insediamento delle Commissioni Tributarie Provinciali di cui all'art. 80 del D. L.vo 31/12/92, n. 546, recante nuove disposizioni sul "processo tributario" in attuazione della delega al Governo contenuta nell'art. 30 della legge 30/12/91, n. 413, contro gli atti di accertamento è ammesso ricorso alla Direzione Regionale delle Entrate - ex Intendenza di Finanza - ed in seconda istanza, anche da parte del Comune, al Ministero delle Finanze entro 30 gg. dalla data di notifica dell'atto o della decisione del ricorso.

Il ricorso deve essere presentato alla Direzione Regionale delle Entrate territorialmente competente anche se proposto avverso la decisione della stessa Direzione, direttamente o mediante raccomandata con avviso di ricevimento.

Nel primo caso l'ufficio ne rilascia ricevuta. Quando il ricorso è inviato a mezzo posta, la data di spedizione vale quale data di presentazione.

Contro la decisione del Ministero e quella definitiva della Direzione Regionale delle Entrate è ammesso ricorso in revocazione nelle ipotesi di cui all'art. 395, n. 2 e n.3, c.p.c. nel termine di gg. 60 dalla data in cui è stata scoperta la falsità o recuperato il documento.

Contro la decisione del Ministero è anche ammesso ricorso in revocazione per errore di fatto o di calcolo nel termine di gg. 60 dalla notifica della decisione stessa.

Su domanda del ricorrente, proposta nello stesso ricorso o in successiva istanza, l'Autorità amministrativa decidente può sospendere per gravi motivi l'esecuzione dell'atto impugnato.

Decorso il termine di gg. 180 dalla data di presentazione del ricorso alla Direzione Regionale delle Entrate senza che sia stata notificata la relativa decisione, il contribuente può ricorrere al Ministro contro il provvedimento impugnato.

L'azione giudiziaria deve essere esperita entro 90 gg. dalla notificazione della decisione del Ministro. Essa può, tuttavia, essere proposta in ogni caso dopo 180 gg. dalla presentazione del ricorso al Ministro.

ART. 23) - RIMBORSI -

Entro il termine di due anni decorrente dal giorno in cui è stato effettuato il pagamento, ovvero da quello in cui è stato definitivamente accertato il diritto al rimborso, il contribuente può chiedere la restituzione di somme versate e non dovute mediante apposita istanza in carta legale in ordine alla quale si dovrà provvedere nel termine di gg. 90.

Al contribuente spettano per le somme ad esso dovute a qualsiasi titolo gli interessi nella misura del 7% per ogni semestre compiuto a decorrere dalla data dell'eseguito pagamento.

ART. 24) - PROCEDIMENTO ESECUTIVO -

L'imposta dovuta a seguito di dichiarazione o di accertamento e non corrisposta nei tempi e nei modi prescritti dal presente regolamento è recuperata con il procedimento della riscossione coattiva di cui al D.P.R. 28/01/1988, N. 43, e successive modificazioni ed integrazioni.

Il relativo ruolo deve essere formato e reso esecutivo entro il 31 dicembre del secondo anno successivo a quello in cui l'avviso di accertamento o di rettifica è stato notificato, ovvero, in caso di sospensione della riscossione, entro il 31 dicembre all'anno successivo a quello di scadenza del periodo di sospensione.

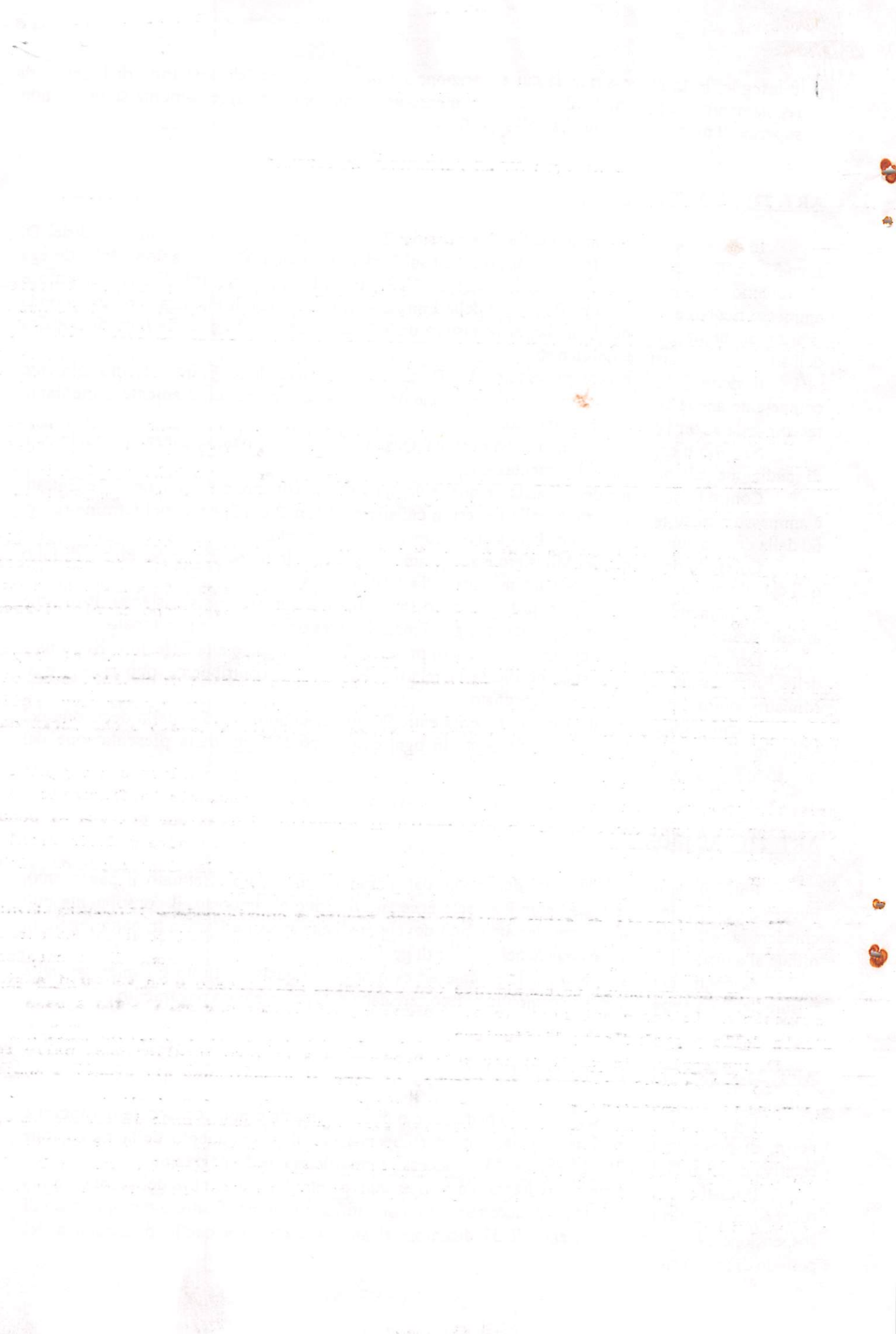

CAPO III

- DIRITTO SULLE PUBBLICHE AFFISSIONI -

ART.25) - SERVIZIO DELLE PUBBLICHE AFFISSIONI -

Il servizio delle pubbliche affissioni è istituito in modo da garantire l'affissione, a cura del Comune, in appositi impianti a ciò destinati, di manifesti di qualunque materiale costituiti, contenenti comunicazioni aventi finalità istituzionali, sociali o comunque privi di rilevanza economica, ovvero di messaggi diffusi nell'esercizio di attività economiche, nella misura stabilita dalle presenti disposizioni regolamentari.

A norma dell'art.3, comma 3, del D.L.vo 15.11.93, n.507, il Comune di Misilmeri è obbligato ad installare impianti da adibire al servizio delle pubbliche affissioni nella misura di mq. 12 per ogni mille abitanti e quindi per un "totale complessivo" di mq.252, rilevato che la popolazione residente al 31.12.1992 ammonta complessivamente a n.21.692 unità.

Gli spazi in cui è consentita l'affissione sono quelli determinati nella tabella riepilogativa di cui all'allegato C, distinti per tipologia e riassunti in cartografia, che forma parte integrante e sostanziale del presente regolamento, in relazione a quanto disposto dall'art. 3 - comma 3 - del D.L.vo n.507/1993 ed ammontano complessivamente a mq.252.

Il Comune consente l'effettuazione di affissioni dirette, in relazione al disposto di cui al citato art. D.L.vo n.507/1993, nella misura massima di mq.117, pari al 30% della superficie obbligatoria di impianti previsti dalla vigente normativa, nelle posizioni determinate nella tabella riepilogativa di cui all'allegato D che forma parte integrante e sostanziale del presente regolamento.

Il Comune dispone che detti impianti siano attribuiti triennialmente a soggetti privati, diversi dal concessionario del pubblico servizio, mediante "affidamento concessorio" da attribuirsi previo espletamento di apposita licitazione privata ai sensi e per gli effetti dell'art.89 del R.D. 23.05.1924, n.827 e successive modificazioni ed integrazioni, da indirsi tra i soggetti interessati che ne facciano apposita richiesta e che dimostrino una capacità tecnico-economica adeguata.

Il Concessionario di detti impianti sarà tenuto a corrispondere l'imposta dovuta a norma dell'art.17-comma 2- del presente regolamento, la tassa di occupazione spazi ed aree pubbliche secondo le disposizioni in materia, oltre un canone di concessione annuale, da determinarsi triennialmente con determina del Sindaco e da versarsi anticipatamente nelle casse del servizio affissioni e pubblicità, che sarà posto a base d'asta della sopraindicata licitazione.

Il concessionario di detti impianti provvederà alla loro installazione, nelle forme e con il materiale indicato dal Comune, al fine di armonizzare gli stessi a quelli del "pubblico servizio".

Provvederà, inoltre, alla loro relativa manutenzione, esonerando il Comune da ogni e qualsiasi responsabilità civile e penale, per infortuni o danni a persone, animali e cose che potessero derivare dalla installazione di detti impianti, ivi compresa la rimozione degli stessi entro e non oltre il termine di gg.15 dalla scadenza del rapporto concessorio.

102

The following information was obtained from a review of the records of the
 Internal Security - Communist file maintained by the Federal Bureau of
 Investigation, and is being furnished to you for your information.
 It is noted that the above-named individual was active in the
 Communist Party of the United States of America, and was a member of
 the Communist Party of the United States of America, New York City
 Chapter, from approximately 1945 to 1955.

It is noted that the above-named individual was active in the
 Communist Party of the United States of America, and was a member of
 the Communist Party of the United States of America, New York City
 Chapter, from approximately 1945 to 1955.

It is noted that the above-named individual was active in the
 Communist Party of the United States of America, and was a member of
 the Communist Party of the United States of America, New York City
 Chapter, from approximately 1945 to 1955.

It is noted that the above-named individual was active in the
 Communist Party of the United States of America, and was a member of
 the Communist Party of the United States of America, New York City
 Chapter, from approximately 1945 to 1955.

It is noted that the above-named individual was active in the
 Communist Party of the United States of America, and was a member of
 the Communist Party of the United States of America, New York City
 Chapter, from approximately 1945 to 1955.

It is noted that the above-named individual was active in the
 Communist Party of the United States of America, and was a member of
 the Communist Party of the United States of America, New York City
 Chapter, from approximately 1945 to 1955.

It is noted that the above-named individual was active in the
 Communist Party of the United States of America, and was a member of
 the Communist Party of the United States of America, New York City
 Chapter, from approximately 1945 to 1955.

It is noted that the above-named individual was active in the
 Communist Party of the United States of America, and was a member of
 the Communist Party of the United States of America, New York City
 Chapter, from approximately 1945 to 1955.

It is noted that the above-named individual was active in the
 Communist Party of the United States of America, and was a member of
 the Communist Party of the United States of America, New York City
 Chapter, from approximately 1945 to 1955.

ART.26) - DIRITTO SULLE PUBBLICHE AFFISSIONI -

Per la effettuazione delle pubbliche affissioni è dovuto in solido da chi richiede il servizio e da colui nell'interesse del quale il servizio stesso è richiesto, un diritto comprensivo dell'imposta sulla pubblicità, a favore del Comune che provvede alla loro esecuzione, ed è quello risultante dalle tariffe deliberate a norma del D.L.vo 15.11.93, N.507 ed allegate al presente regolamento.

ART.27 - PAGAMENTO DEL DIRITTO -

Il pagamento del diritto sulle pubbliche affissioni deve essere effettuato contestualmente alla richiesta del servizio secondo le modalità previste dall'art.15 del presente regolamento.

Per particolari esigenze organizzative, il Comune consente il pagamento diretto del diritto relativo ad affissioni non aventi carattere commerciale.

ART.28 - RIDUZIONI DEL DIRITTO -

La tariffa per il servizio delle pubbliche affissioni è ridotta alla metà:

- a) per i manifesti riguardanti in via esclusiva lo Stato o gli Enti pubblici territoriali, che non rientrino nei casi per i quali è prevista l'esenzione ai sensi del successivo articolo del presente regolamento;
- b) per i manifesti di comitati, associazioni, fondazioni e ogni altro ente che non abbia scopo di lucro;
- c) per i manifesti relativi ad attività politiche, sindacali e di categoria, culturali, sportive, filantropiche e religiose da chiunque realizzate con il patrocinio o la partecipazione degli enti pubblici territoriali;
- d) per i manifesti relativi a festeggiamenti patriottici, religiosi, a spettacoli viaggianti o di beneficenza;
- e) per gli annunci mortuali;

ART.29) - ESENZIONI DAL DIRITTO -

Sono esenti dal diritto sulle pubbliche affissioni:

- a) manifesti riguardanti le attività istituzionali del Comune da esse svolte in via esclusiva, esposti nell'ambito del proprio territorio;
- b) i manifesti dell'autorità militari relativi alle iscrizioni nelle liste di leva, alla chiamata ed arruolamenti alle armi;
- c) i manifesti dello Stato, delle Regioni e delle provincie in materia di tributi;
- d) i manifesti delle autorità di polizia in materia di pubblica sicurezza;

[The page contains extremely faint and illegible text, likely a scan of a document with very low contrast or significant fading. The text is arranged in several paragraphs across the page, but no specific words or phrases can be discerned.]

- 19
- e) i manifesti relativi ad adempimenti di legge in materia di referendum, elezioni politiche, per il Parlamento europeo, regionali, amministrative;
 - f) ogni altro manifesto la cui affissione sia obbligatoria per legge;
 - g) i manifesti concernenti corsi scolastici e professionali gratuiti regolarmente autorizzati.

ART. 30) - MODALITÀ PER LE PUBBLICHE AFFISSIONI -

Le pubbliche affissioni devono essere effettuate secondo l'ordine di precedenza risultante dal ricevimento della commissione che deve essere annotata in apposito registro cronologico, timbrato dal Comune.

La durata dell'affissione decorre dal giorno in cui è stata eseguita al completo. Nello stesso giorno, su richiesta del committente, il Comune deve mettere a disposizione l'elenco delle posizioni utilizzate con la indicazione dei quantitativi affissi.

Il ritardo nella effettuazione delle affissioni causato dalle avverse condizioni atmosferiche si considera causa di forza maggiore. In ogni caso, qualora il ritardo sia superiore a gg. 10 dalla data richiesta, il Comune deve darne tempestiva comunicazione per iscritto al committente.

La mancanza di "spazi disponibili" deve essere comunicata al committente per iscritto entro gg. 10 dalla richiesta di affissione.

In tali ultimi due casi, il committente può annullare la commissione senza alcun onere a suo carico ed il Comune è tenuto al rimborso delle somme versate entro gg. 90.

Il committente ha facoltà di annullare la richiesta di affissione prima che venga eseguita con l'obbligo di corrispondere in ogni caso la metà del diritto dovuto.

Il Comune provvederà a sostituire gratuitamente i manifesti strappati o comunque deteriorati e, qualora non disponga di altri esemplari dei manifesti da sostituire, provvederà a darne tempestiva comunicazione al richiedente mantenendo, nel frattempo, a sua disposizione i relativi spazi.

Nell'ufficio del servizio delle pubbliche affissioni saranno esposti per la pubblica consultazione le tariffe del servizio, l'elenco degli spazi destinati alle "pubbliche affissioni" con la indicazione delle categorie alle quali detti spazi appartengono ed il registro cronologico delle commissioni.

Il Comune, senza corrispondere alcun compenso o indennizzo, ha sempre facoltà di utilizzare per il servizio delle pubbliche affissioni gli steccati ed i recinti di ogni genere a qualsiasi uso destinati, ancorché a carattere provvisorio, insistenti o prospicienti sul suolo pubblico o su suolo privato gravato da servitù di pubblico passaggio.

ART. 31) - AFFISSIONI DI URGENZA, FESTIVE E NOTTURNE -

Per le affissioni richieste per il giorno in cui è stato consegnato il materiale da affiggere o entro i due giorni successivi, se trattasi di affissioni di contenuto commerciale, ovvero per le ore notturne dalle 20 alle 7 o nei giorni festivi, è dovuta la maggiorazione del 10% del diritto, con un minimo di £. 50.000= per ogni commissione. Qualora il servizio sia affidato in concessione ai sensi dell'art. 28 del D. Lgs. n. 507/93, tale maggiorazione è attribuita in via esclusiva e per intero al concessionario a titolo di rifusione dei maggiori oneri derivanti dall'obbligo di assicurare il servizio, in deroga alle prenotazioni per affissioni ordinarie ed in caso di richiesta specifica di affissione urgente, nelle ore notturne, nei giorni festivi, ove richiesto.

ART. 32) - CONTENZIOSO E PROCEDIMENTO ESECUTIVO -

Per il contenzioso ed il procedimento esecutivo si applicano rispettivamente le disposizioni di cui agli artt. 22 e 24 del presente regolamento.

SECRET

Faint, illegible text block at the top of the page.

Faint, illegible text block in the middle of the page.

Faint, illegible text block in the lower middle of the page.

Faint, illegible text block in the lower section of the page.

Faint, illegible text block at the bottom of the page.

SECRET

CAPO IV

- SANZIONI TRIBUTARIE, AMMINISTRATIVE E INTERESSI -

ART. 33 - SANZIONI TRIBUTARIE -

Per l'omessa, tardiva o infedele dichiarazione di cui all'art. 12 si applica, oltre al pagamento dell'imposta dovuta, una soprattassa pari all'ammontare dell'imposta evasa.

Per l'omesso o tardivo pagamento dell'imposta o delle singole rate di essa è dovuta, indipendentemente da quella di cui al comma precedente, una soprattassa pari al 20% dell'imposta il cui pagamento è stato omesso o ritardato.

Le soprattasse di cui sopra sono ridotte ad un quarto se la dichiarazione è prodotta o il pagamento viene eseguito non oltre 30 gg. dalla data in cui avrebbero dovuto essere effettuati, ovvero alla metà se il pagamento viene eseguito entro 60 gg. dalla notifica dell'avviso di accertamento.

ART. 34 - INTERESSI -

Sulle somme dovute per l'imposta sulla pubblicità, per il diritto sulle pubbliche affissioni e per le relative soprattasse si applicano interessi di mora nella misura del 7% per ogni semestre compiuto a decorrere dal giorno in cui detti importi sono divenuti esigibili.

ART. 35 - SANZIONI AMMINISTRATIVE -

Il Comune è tenuto a vigilare sulla corretta osservanza delle disposizioni legislative e regolamentari riguardanti la effettuazione della pubblicità. Alle violazioni di dette disposizioni conseguono sanzioni amministrative per la cui applicazione si osservano le norme contenute nelle sezioni I e II della legge 24/11/1981 n. 689, salvo quanto previsto nei successivi commi.

Per le violazioni delle norme contenute nel presente regolamento, nonché di quelle contenute nei provvedimenti relativi alla installazione degli impianti, si applica la sanzione da £. 200.000 a £. 2.000.000 con notificazione agli interessati, entro gg. 150 dall'accertamento, degli estremi delle violazioni riportati in apposito verbale.

Il Comune dispone altresì la rimozione degli impianti pubblicitari abusivi facendone menzione nel suddetto verbale. In caso di inottemperanza all'ordine di rimozione entro il termine stabilito, il Comune provvede d'ufficio, addebitando ai responsabili le spese sostenute.

Il Comune o il concessionario del servizio hanno le facoltà, indipendentemente dalla procedura di rimozione degli impianti e dall'applicazione delle sanzioni di cui al precedente comma, di procedere all'immediata copertura della "pubblicità abusiva", in modo che sia privata di "efficacia pubblicitaria", ovvero alla rimozione delle affissioni abusive, con successiva notifica di apposito avviso di accertamento secondo le modalità di cui all'art. 15 del presente regolamento, addebitando ai responsabili le spese sostenute.

I mezzi pubblicitari abusivamente esposti possono, con ordinanza del Sindaco, essere rimossi e sequestrati a garanzia del pagamento delle spese di rimozione e di custodia, nonché del tributo evaso.

Nella stessa ordinanza deve essere stabilito un termine entro il quale gli interessati possono chiedere la restituzione del materiale sequestrato previo versamento di una congrua cauzione stabilita nell'ordinanza stessa.

100

SECRET

The first part of the document discusses the general situation of the country and the role of the government. It mentions the need for a strong central authority and the importance of maintaining order and stability. The text is very faint and difficult to read.

The second part of the document deals with the economic situation and the need for reform. It talks about the importance of agriculture and industry, and the need to improve the standard of living for the population. The text is very faint and difficult to read.

The third part of the document discusses the political situation and the need for a new constitution. It mentions the importance of a strong and effective government, and the need to protect the rights of the citizenry. The text is very faint and difficult to read.

The fourth part of the document deals with the military situation and the need for a strong and modern army. It mentions the importance of a strong and effective military, and the need to improve the training and equipment of the troops. The text is very faint and difficult to read.

CAPO V

- DISPOSIZIONI FINALI E TRANSITORIE -

ART.36) - DISPOSIZIONI TRANSITORIE -

A seguito all'entrata in vigore del D. L.vo 15/11/1993 n. 507, il Comune non dà corso all'installazione di impianti pubblicitari, esclusi quelli di esercizio, semprechè i relativi provvedimenti non siano stati adottati alla data del 31/12/1993 e dà atto che sino all'approvazione del presente regolamento non sono state rilasciate autorizzazioni per la installazione di nuovi impianti pubblicitari.

Gli accertamenti e le rettifiche da effettuare a norma dell'art. 23 del D.P.R. 26/10/1972 n. 639, debbono essere notificati nel termine di decadenza ivi previsto secondo le disposizioni del suddetto decreto.

La pubblicità annuale iniziata nel corso dell'anno 1993 per la quale sia stata pagata la relativa imposta è prorogata per l'anno 1994 senza la presentazione di una nuova dichiarazione, mediante il versamento dell'imposta secondo le disposizioni contenute nel presente regolamento.

In attesa della emissione del decreto del Ministero delle Finanze, di concerto con il Ministero delle Poste e Telecomunicazioni, con il quale saranno determinate le caratteristiche del modello di versamento a mezzo conto corrente postale per il pagamento dell'imposta sulla pubblicità e del diritto sulle pubbliche affissioni, il Comune consente che nelle more attuative la riscossione del tributo avvenga nelle forme attuate nel corso dell'anno 1993.

ART.37) - DISPOSIZIONI FINALI -

Con decorrenza dal 1° Gennaio 1994 non si applicano le disposizioni di cui al regolamento approvato ai sensi dell'abrogato D.P.R. 26/10/1972 n. 639, e successive modificazioni ed integrazioni, nonché ogni altra norma incompatibile con le vigenti disposizioni.

Sono fatte salve le disposizioni contenute nella legge 18/3/1959, n. 132, e nell'art. 10 della legge 5/12/1986 n. 856.

ART.38) - PUBBLICITÀ DEL REGOLAMENTO -

Copia del presente regolamento sarà tenuto a disposizione del pubblico a norma dell'art. 23 della legge 7/8/1990 n. 241, affinché chiunque ne possa prendere visione in qualsiasi momento.

ART.39) - VARIAZIONI DEL REGOLAMENTO -

L'Amministrazione Comunale si riserva la facoltà di modificare nel rispetto delle vigenti norme che regolano la materia le disposizioni del presente regolamento dandone comunicazione agli interessati mediante pubblicazione all'Albo Pretorio Comunale a norma di legge.

In particolare, in materia di imposta sulla pubblicità, nel caso che l'utente non comunichi la cessazione della pubblicità entro 30 gg. successivi all'ultimo giorno della predetta ripubblicazione, le modifiche si intendono tacitamente accettate.

1.2



(2)

(2)

(2)

1

ART.40) - RINVIO -

Per quanto non espressamente disciplinato dal presente regolamento si applicano le norme previste dal D. L.vo 15/11/1993 n. 507.

ART.41) - ENTRATA IN VIGORE -

Il presente regolamento entra in vigore con decorrenza 1° Gennaio 1995

- PIANO GENERALE DEGLI IMPIANTI PUBBLICITARI -

ART. 1) - OGGETTO -

Il presente capo disciplina nell'ambito del territorio comunale le modalità di esposizione dei mezzi pubblicitari, nonché le procedure e le condizioni per l'ottenimento della prescritta autorizzazione comunale.

ART. 2) - TIPOLOGIA E QUANTITÀ DEGLI IMPIANTI PUBBLICITARI -

In attuazione del disposto di cui all'art. 3 del D. L.vo 15/11/1993, n. 507, il Comune di _____ prevede le sottoindicate tipologie e quantità degli impianti pubblicitari:

- a) n. 20 impianti in margine delle strade in corrispondenza dei marciapiedi, finalizzati anche a protezione dei pedoni,
- b) n. 2 impianti in margine delle strade in corrispondenza delle fermate degli autobus di linea
- c) n. 20 impianti su pali posti sui marciapiedi e contenenti indicazioni direzionali,
- d) _____
- e) _____

Entro il 30 Ottobre di ogni anno il Funzionario responsabile cui all'art. 6 del presente regolamento proporrà alla speciale Commissione di cui al successivo art. 15 il programma dei nuovi impianti da eseguire nel corso dell'anno successivo, nonché l'eventuale modifica e/o integrazione delle tipologie e delle quantità di cui al comma precedente.

ART. 3) - CLASSIFICAZIONE DEI MEZZI PUBBLICITARI -

I mezzi pubblicitari ordinari si classificano a seconda che riguardino l'esercizio stesso cui appartengono (insegne distintive dell'esercizio) ovvero siano destinati a richiamare l'attenzione del pubblico, a magnificare merci, prodotti, servizi e/o volti a migliorare l'immagine del soggetto reclamizzato:

a) mezzi pubblicitari ordinari di esercizio:

si intendono tali le scritte, le tabelle e simili, a carattere permanente, esposte esclusivamente nella sede di un esercizio, di una industria, commercio, arte o professione che contengono il nome dell'esercente o la ragione sociale della ditta, la qualità dell'esercizio o la sua attività permanente, l'indicazione generica delle merci vendute o fabbricate o dei servizi che vengono prestati.

10/10/10

10/10/10

10/10/10

10/10/10

10/10/10

10/10/10

10/10/10

10/10/10

10/10/10

10/10/10

10/10/10

10/10/10

b) mezzi pubblicitari ordinari non di esercizio:

si intendono tali le scritte o i simboli o altri impianti, a carattere permanente, esposti in luogo diverso da quello ove ha sede l'esercizio di qualsiasi natura esso sia che contengono l'indicazione del nome del fabbricante delle merci vendute o del fornitore dei servizi che vengono prestati.

Le insegne, le targhe, e i pannelli e simili si classificano secondo la loro collocazione in:

- a) a bandiera (orizzontale e verticale) sporgenti dal muro;
- b) frontali (orizzontali o verticali) contro muro;
- c) a giorno (sui tetti, pensiline, cancelli, paline).

ART. 4) - CRITERI GENERALI DI SPECIFICAZIONE -

I criteri di specificazione sono:

a) - UBICAZIONE E CARATTERI DELLE INSEGNE E SIMILI -

L'insegna dovrà essere installata nell'ambito dell'esercizio al quale si riferisce. In via del tutto eccezionale, potranno essere prese in esame richieste di altro genere, purché motivate.

Non è ammessa la collocazione di insegne in punti tali da ingenerare confusione con la segnaletica stradale esistente o comunque da intralciare la circolazione.

Qualora si renda necessaria la collocazione di segnaletica stradale, le insegne preesistenti che possono ingenerare confusione dovranno essere rimosse a semplice richiesta del Comune.

b) - DIMENSIONI E POSIZIONI DELLE INSEGNE E SIMILI -

Le dimensioni delle insegne a bandiera dovranno essere proporzionate all'altezza del fabbricato ed alla larghezza della sede stradale.

Per la collocazione di detta pubblicità dovranno essere osservate le sottoindicate disposizioni:

1) per gli impianti collocati in corrispondenza di vie e piazze pubbliche sprovviste di marciapiede,

l'altezza del mezzo pubblicitario non dovrà essere inferiore a mt. 2,50 dal piano stradale;

2) gli impianti installati nelle vie e piazze pubbliche munite di marciapiede dovranno essere contenuti a non meno di cm. 30 entro il bordo del marciapiede stesso e l'altezza non dovrà essere inferiore a mt. 2,50 dal piano stradale.

La collocazione delle insegne luminose all'interno dei portici, dal fondo del portico al pilastro e da pilastro a pilastro potrà avvenire ad una altezza da terra non inferiore a mt. 2,50.

Le insegne luminose a bandiera, da sistemarsi a fondo portico, sempre nel rispetto dell'altezza da terra di mt. 2,50 non potranno sporgere oltre il quanto della larghezza del portico, compresi i supporti.

ART. 5) - CLASSIFICAZIONE DELLA CARTELLONISTICA STRADALE -

I cartelli e simili, oltre i quadri luminosi per analogia, possono essere di seguito classificati:

12/25

Faint, illegible text at the top of the page, possibly a header or introductory paragraph.

Second section of faint, illegible text, appearing as several lines of a letter or document.

Third section of faint, illegible text, continuing the main body of the document.

Fourth section of faint, illegible text, showing more lines of the document's content.

Fifth section of faint, illegible text, likely the concluding part of the document.

Final section of faint, illegible text at the bottom of the page.

- a) secondo la funzione.
- 1) pubblicitari in genere;
 - 2) informativi, ubicazionali, di servizi o di attività.

3

b) secondo la collocazione.

- 1) a parete;
- 2) su pannello appoggiato al muro, ma infisso nel perimetro stradale;
- 3) isolati, che possono essere mono o bifacciali.

ART. 6) - CARATTERISTICHE DEI CARTELLI PUBBLICITARI E SIMILI -

I cartelli, i posters, gli stendardi e impianti similari, con esclusione di quelli a parete, devono essere bifacciali in tutti i casi avere un aspetto decoroso. nel caso di recinzioni per cantieri è ammessa la collocazione di impianti anche monofacciali.

Di norma debbono essere impiegati materiali duraturi, in particolare sono esclusi il legno non trattato ed il cartone.

Le strutture portanti il mezzo pubblicitario, pur adeguati dimensionalmente alla loro funzione di sostegno, non devono interferire o pesare visivamente sul complesso espositivo.

L'altezza da terra della base dei cartelli dovrà essere di almeno un metro.

In materia di esposizione di cartelli e simili il comune, rilevata la molteplicità dei casi applicativi, si riserva la facoltà di disciplinare la collocazione in considerazione della opportunità degli inserimenti, tenuto conto delle norme di tutela previste dal piano regolatore generale.

ART. 7) - NORME DI SICUREZZA PER LA VIABILITÀ -

Fermo restando i diritti e le competenze dell'A.N.A.S. o della Provincia sulle strade di loro pertinenza, lungo i bordi delle stesse, per quanto di competenza del Comune, è vietata qualsiasi forma di pubblicità stradale generica lungo i relativi tracciati.

Per le strade di immissione non è ammessa alcuna forma di pubblicità stradale entro il raggio di mt. 200, potendo trovare collocazione solo la segnaletica attinente la viabilità ed in via eccezionale quella di indicazioni relative ai servizi e ad attrezzature specifiche di interesse pubblico e turistico.

Sono vietate le insegne, i cartelli, gli altri mezzi pubblicitari luminosi e visibili dai veicoli transitanti sulle strade che per forma, direzione, colorazione ed ubicazione possono ingenerare confusione con i segnali stradali e con le segnalazioni luminose di circolazione, oppure rendere difficile la comprensione, nonché le sorgenti luminose che producono abbagliamento.

Salvo quanto previsto delle leggi di P.S., fuori dei centri abitati i cartelli e gli altri mezzi pubblicitari lungo le strade e in vista di esse non devono superare la superficie di mq. 6 e non devono essere collocati a distanza minore di mt. 3 dal ciglio delle strade. Inoltre, non devono essere collocati a distanza minore di mt. 200 prima dei segnali stradali e di mt. 100 dopo i segnali stessi.

Di regola, la distanza fra cartello e cartello non dovrà essere inferiore a mt. 100 per ogni lato di strada, possibilmente sfalsandoli rispetto alla direttrice di marcia, fatti salvi comunque eventuali vincoli a tutela delle bellezze naturali e del paesaggio specifico o di complessi e manufatti di interesse storico, ambientale ed artistico.

for

17 - 18 - 19 - 20 - 21 - 22 - 23 - 24 - 25 - 26 - 27 - 28 - 29 - 30 - 31 - 32 - 33 - 34 - 35 - 36 - 37 - 38 - 39 - 40 - 41 - 42 - 43 - 44 - 45 - 46 - 47 - 48 - 49 - 50 - 51 - 52 - 53 - 54 - 55 - 56 - 57 - 58 - 59 - 60 - 61 - 62 - 63 - 64 - 65 - 66 - 67 - 68 - 69 - 70 - 71 - 72 - 73 - 74 - 75 - 76 - 77 - 78 - 79 - 80 - 81 - 82 - 83 - 84 - 85 - 86 - 87 - 88 - 89 - 90 - 91 - 92 - 93 - 94 - 95 - 96 - 97 - 98 - 99 - 100 - 101 - 102 - 103 - 104 - 105 - 106 - 107 - 108 - 109 - 110 - 111 - 112 - 113 - 114 - 115 - 116 - 117 - 118 - 119 - 120 - 121 - 122 - 123 - 124 - 125 - 126 - 127 - 128 - 129 - 130 - 131 - 132 - 133 - 134 - 135 - 136 - 137 - 138 - 139 - 140 - 141 - 142 - 143 - 144 - 145 - 146 - 147 - 148 - 149 - 150 - 151 - 152 - 153 - 154 - 155 - 156 - 157 - 158 - 159 - 160 - 161 - 162 - 163 - 164 - 165 - 166 - 167 - 168 - 169 - 170 - 171 - 172 - 173 - 174 - 175 - 176 - 177 - 178 - 179 - 180 - 181 - 182 - 183 - 184 - 185 - 186 - 187 - 188 - 189 - 190 - 191 - 192 - 193 - 194 - 195 - 196 - 197 - 198 - 199 - 200 - 201 - 202 - 203 - 204 - 205 - 206 - 207 - 208 - 209 - 210 - 211 - 212 - 213 - 214 - 215 - 216 - 217 - 218 - 219 - 220 - 221 - 222 - 223 - 224 - 225 - 226 - 227 - 228 - 229 - 230 - 231 - 232 - 233 - 234 - 235 - 236 - 237 - 238 - 239 - 240 - 241 - 242 - 243 - 244 - 245 - 246 - 247 - 248 - 249 - 250 - 251 - 252 - 253 - 254 - 255 - 256 - 257 - 258 - 259 - 260 - 261 - 262 - 263 - 264 - 265 - 266 - 267 - 268 - 269 - 270 - 271 - 272 - 273 - 274 - 275 - 276 - 277 - 278 - 279 - 280 - 281 - 282 - 283 - 284 - 285 - 286 - 287 - 288 - 289 - 290 - 291 - 292 - 293 - 294 - 295 - 296 - 297 - 298 - 299 - 300 - 301 - 302 - 303 - 304 - 305 - 306 - 307 - 308 - 309 - 310 - 311 - 312 - 313 - 314 - 315 - 316 - 317 - 318 - 319 - 320 - 321 - 322 - 323 - 324 - 325 - 326 - 327 - 328 - 329 - 330 - 331 - 332 - 333 - 334 - 335 - 336 - 337 - 338 - 339 - 340 - 341 - 342 - 343 - 344 - 345 - 346 - 347 - 348 - 349 - 350 - 351 - 352 - 353 - 354 - 355 - 356 - 357 - 358 - 359 - 360 - 361 - 362 - 363 - 364 - 365 - 366 - 367 - 368 - 369 - 370 - 371 - 372 - 373 - 374 - 375 - 376 - 377 - 378 - 379 - 380 - 381 - 382 - 383 - 384 - 385 - 386 - 387 - 388 - 389 - 390 - 391 - 392 - 393 - 394 - 395 - 396 - 397 - 398 - 399 - 400 - 401 - 402 - 403 - 404 - 405 - 406 - 407 - 408 - 409 - 410 - 411 - 412 - 413 - 414 - 415 - 416 - 417 - 418 - 419 - 420 - 421 - 422 - 423 - 424 - 425 - 426 - 427 - 428 - 429 - 430 - 431 - 432 - 433 - 434 - 435 - 436 - 437 - 438 - 439 - 440 - 441 - 442 - 443 - 444 - 445 - 446 - 447 - 448 - 449 - 450 - 451 - 452 - 453 - 454 - 455 - 456 - 457 - 458 - 459 - 460 - 461 - 462 - 463 - 464 - 465 - 466 - 467 - 468 - 469 - 470 - 471 - 472 - 473 - 474 - 475 - 476 - 477 - 478 - 479 - 480 - 481 - 482 - 483 - 484 - 485 - 486 - 487 - 488 - 489 - 490 - 491 - 492 - 493 - 494 - 495 - 496 - 497 - 498 - 499 - 500 - 501 - 502 - 503 - 504 - 505 - 506 - 507 - 508 - 509 - 510 - 511 - 512 - 513 - 514 - 515 - 516 - 517 - 518 - 519 - 520 - 521 - 522 - 523 - 524 - 525 - 526 - 527 - 528 - 529 - 530 - 531 - 532 - 533 - 534 - 535 - 536 - 537 - 538 - 539 - 540 - 541 - 542 - 543 - 544 - 545 - 546 - 547 - 548 - 549 - 550 - 551 - 552 - 553 - 554 - 555 - 556 - 557 - 558 - 559 - 560 - 561 - 562 - 563 - 564 - 565 - 566 - 567 - 568 - 569 - 570 - 571 - 572 - 573 - 574 - 575 - 576 - 577 - 578 - 579 - 580 - 581 - 582 - 583 - 584 - 585 - 586 - 587 - 588 - 589 - 590 - 591 - 592 - 593 - 594 - 595 - 596 - 597 - 598 - 599 - 600 - 601 - 602 - 603 - 604 - 605 - 606 - 607 - 608 - 609 - 610 - 611 - 612 - 613 - 614 - 615 - 616 - 617 - 618 - 619 - 620 - 621 - 622 - 623 - 624 - 625 - 626 - 627 - 628 - 629 - 630 - 631 - 632 - 633 - 634 - 635 - 636 - 637 - 638 - 639 - 640 - 641 - 642 - 643 - 644 - 645 - 646 - 647 - 648 - 649 - 650 - 651 - 652 - 653 - 654 - 655 - 656 - 657 - 658 - 659 - 660 - 661 - 662 - 663 - 664 - 665 - 666 - 667 - 668 - 669 - 670 - 671 - 672 - 673 - 674 - 675 - 676 - 677 - 678 - 679 - 680 - 681 - 682 - 683 - 684 - 685 - 686 - 687 - 688 - 689 - 690 - 691 - 692 - 693 - 694 - 695 - 696 - 697 - 698 - 699 - 700 - 701 - 702 - 703 - 704 - 705 - 706 - 707 - 708 - 709 - 710 - 711 - 712 - 713 - 714 - 715 - 716 - 717 - 718 - 719 - 720 - 721 - 722 - 723 - 724 - 725 - 726 - 727 - 728 - 729 - 730 - 731 - 732 - 733 - 734 - 735 - 736 - 737 - 738 - 739 - 740 - 741 - 742 - 743 - 744 - 745 - 746 - 747 - 748 - 749 - 750 - 751 - 752 - 753 - 754 - 755 - 756 - 757 - 758 - 759 - 760 - 761 - 762 - 763 - 764 - 765 - 766 - 767 - 768 - 769 - 770 - 771 - 772 - 773 - 774 - 775 - 776 - 777 - 778 - 779 - 780 - 781 - 782 - 783 - 784 - 785 - 786 - 787 - 788 - 789 - 790 - 791 - 792 - 793 - 794 - 795 - 796 - 797 - 798 - 799 - 800 - 801 - 802 - 803 - 804 - 805 - 806 - 807 - 808 - 809 - 810 - 811 - 812 - 813 - 814 - 815 - 816 - 817 - 818 - 819 - 820 - 821 - 822 - 823 - 824 - 825 - 826 - 827 - 828 - 829 - 830 - 831 - 832 - 833 - 834 - 835 - 836 - 837 - 838 - 839 - 840 - 841 - 842 - 843 - 844 - 845 - 846 - 847 - 848 - 849 - 850 - 851 - 852 - 853 - 854 - 855 - 856 - 857 - 858 - 859 - 860 - 861 - 862 - 863 - 864 - 865 - 866 - 867 - 868 - 869 - 870 - 871 - 872 - 873 - 874 - 875 - 876 - 877 - 878 - 879 - 880 - 881 - 882 - 883 - 884 - 885 - 886 - 887 - 888 - 889 - 890 - 891 - 892 - 893 - 894 - 895 - 896 - 897 - 898 - 899 - 900 - 901 - 902 - 903 - 904 - 905 - 906 - 907 - 908 - 909 - 910 - 911 - 912 - 913 - 914 - 915 - 916 - 917 - 918 - 919 - 920 - 921 - 922 - 923 - 924 - 925 - 926 - 927 - 928 - 929 - 930 - 931 - 932 - 933 - 934 - 935 - 936 - 937 - 938 - 939 - 940 - 941 - 942 - 943 - 944 - 945 - 946 - 947 - 948 - 949 - 950 - 951 - 952 - 953 - 954 - 955 - 956 - 957 - 958 - 959 - 960 - 961 - 962 - 963 - 964 - 965 - 966 - 967 - 968 - 969 - 970 - 971 - 972 - 973 - 974 - 975 - 976 - 977 - 978 - 979 - 980 - 981 - 982 - 983 - 984 - 985 - 986 - 987 - 988 - 989 - 990 - 991 - 992 - 993 - 994 - 995 - 996 - 997 - 998 - 999 - 1000

The first part of the document discusses the general principles of the system. It covers the scope of the project and the objectives to be achieved. The second part details the methodology used for data collection and analysis. This includes a description of the instruments used and the procedures followed. The third part presents the results of the study, including a comparison of the findings with previous research. The final part concludes the document with a summary of the key points and recommendations for future work.

The methodology employed in this study was designed to ensure the reliability and validity of the data. It involved a series of steps, from the initial selection of the sample to the final analysis of the results. The use of standardized procedures and instruments was a key feature of the methodology. This approach allowed for the comparison of the findings with those of other studies in the field. The results of the study indicate that the system is effective in achieving its objectives. This is supported by the data collected and the analysis performed.

The results of the study show that the system is capable of handling a wide range of tasks. It is able to perform these tasks efficiently and accurately. This is a significant finding, as it demonstrates the versatility and effectiveness of the system. The data also shows that the system is easy to use and maintain. This is an important consideration for any system that is to be widely adopted. The conclusions drawn from the study are that the system is a valuable tool for a variety of applications. It is recommended that further research be conducted to explore the full range of possibilities for the system.

In conclusion, the system described in this document is a highly effective and versatile tool. It is capable of performing a wide range of tasks efficiently and accurately. The methodology used in the study was rigorous and ensured the reliability of the data. The results of the study support the use of the system for a variety of applications. It is recommended that the system be further developed and its capabilities expanded. This will allow it to be used in even more situations and to perform an even wider range of tasks. The system is a valuable asset to any organization that is looking for a way to improve its efficiency and productivity.

The system is designed to be user-friendly and easy to learn. This is achieved through the use of clear instructions and a simple interface. The system also includes a range of features that make it easy to use and maintain. These features include a comprehensive help system and a range of diagnostic tools. The system is also highly secure and reliable. It is able to handle a large amount of data and to perform complex calculations accurately. This makes it a valuable tool for a wide range of applications. The system is a highly effective and versatile tool that is capable of performing a wide range of tasks efficiently and accurately.

The system is a highly effective and versatile tool that is capable of performing a wide range of tasks efficiently and accurately. It is designed to be user-friendly and easy to learn. This is achieved through the use of clear instructions and a simple interface. The system also includes a range of features that make it easy to use and maintain. These features include a comprehensive help system and a range of diagnostic tools. The system is also highly secure and reliable. It is able to handle a large amount of data and to perform complex calculations accurately. This makes it a valuable tool for a wide range of applications. The system is a highly effective and versatile tool that is capable of performing a wide range of tasks efficiently and accurately.

The system is a highly effective and versatile tool that is capable of performing a wide range of tasks efficiently and accurately. It is designed to be user-friendly and easy to learn. This is achieved through the use of clear instructions and a simple interface. The system also includes a range of features that make it easy to use and maintain. These features include a comprehensive help system and a range of diagnostic tools. The system is also highly secure and reliable. It is able to handle a large amount of data and to perform complex calculations accurately. This makes it a valuable tool for a wide range of applications. The system is a highly effective and versatile tool that is capable of performing a wide range of tasks efficiently and accurately.

ART. 8) - CLASSIFICAZIONE DEL TERRITORIO COMUNALE -

4

Ai fini della collocazione della pubblicità ordinaria il territorio comunale deve essere considerato soggetto per analogia alla particolare disciplina che lo regola in forza della normativa prevista dal piano regolatore generale.

In conseguenza, la Commissione sulla pubblicità di cui al successivo art. 15 del regolamento valuterà le proposte di nuovi impianti pubblicitari con particolare riguardo agli indirizzi di tutela e preservazione dei valori artistici ed ambientali, nonché in conformità delle disposizioni contenute nei successivi art. 9 e 10.

Ai fini della collocazione della pubblicità ordinaria il territorio comunale viene suddiviso in funzione della rilevanza della sua destinazione presente e futura in:

- a) edifici monumentali;
- b) zone soggette a vincolo e controllo ambientale;
- c) centro commerciale, direzionale e periferia.

ART. 9) - EDIFICI MONUMENTALI -

Sugli edifici monumentali è ammessa esclusivamente la collocazione delle insegne di esercizio con le seguenti limitazioni:

- a) le insegne collocate all'interno della luce dei vani degli esercizi situati a piano terra, cioè entro i limiti degli stipi dell'architrave e archivolto che delimitano i vani degli esercizi stessi, non devono sporgere dalla superficie del muro e né essere del tipo a pannello o a plafone con superficie luminosa;
- b) le insegne frontali a muro non sono ammesse. Eccezionalmente potranno essere ammesse qualora il loro inserimento non incida sensibilmente sull'aspetto architettonico dell'edificio o sull'ambiente circostante ed in ogni caso purché, oltre a trattarsi di insegna di esercizio, siano in lettere scatolari in materiali e forme da valutarsi di volta in volta come idonei al loro inserimento. La loro collocazione dovrà, se possibile, e compatibilmente con le caratteristiche dell'edificio, interessare superfici murarie completamente lisce, prive, quindi di motivi ornamentali e che non costituiscono componenti di elementi architettonici caratterizzanti l'edificio stesso;
- c) con lo stesso carattere di eccezionalità eventuali proposte di insegne da sistemare oltre le linee di gronda degli edifici e contro (o aderenti) il muretto di attico degli stessi potranno essere di volta in volta valutate dalla Commissione di cui sopra; ai fini di un loro accoglimento, in relazione alle particolari caratteristiche architettoniche ed ambientali degli edifici stessi;
- d) parimenti, potrà essere valutata l'opportunità di consentire l'inserimento di insegne luminose in solo tubo al neon all'interno dei vani - finestra, nello spazio compreso tra le persiane e il serramento a vetri, ovvero in corrispondenza dei portici, negli spazi voltati o all'interno delle arcate ad un'altezza da terra mai inferiore al limite superiore dei piedritti delimitanti le arcate medesime;
- e) gli impianti pubblicitari devono comunque armonizzare nelle dimensioni, nei colori, nei caratteri, nelle scritte con le caratteristiche dell'edificio;
- f) non devono essere occultate le grate di ferro battuto, se esistenti;

4/1

[Faint, illegible text at the top of the page]

[Faint, illegible text in the upper middle section]

[Faint, illegible text in the middle section]

[Faint, illegible text in the lower middle section]

[Faint, illegible text in the lower section]

[Faint, illegible text in the lower section]

[Faint, illegible text in the lower section]

[Faint, illegible text in the lower section]

[Faint, illegible text in the lower section]

[Faint, illegible text in the lower section]

[Faint, illegible text in the lower section]

[Faint, illegible text in the lower section]

[Faint, illegible text in the lower section]

[Faint, illegible text at the bottom of the page]

- 5
- g) le targhe professionali o di esercizio devono essere collocate sui muri ai lati dell'ingresso purché non alterino o coprano le strutture architettoniche dell'edificio, oppure i battenti.
Nel caso in cui le targhe professionali siano più di una, esse devono essere allineate e devono avere dimensioni, colori e caratteri rigorosamente uniformi.

ART. 10) - ZONE SOGGETTE A VINCOLO E A CONTROLLO AMBIENTALE -

Non possono essere apposte vetrine esterne ad avancorpo ai lati dei vani dell'esercizio. È parimenti vietata l'installazione di quadri luminosi.

A) -Insegne -

In queste aree le insegne di esercizio, sia frontali che a bandiera, sono ammesse con le seguenti limitazioni:

- a) le insegne frontali devono di norma essere orizzontali;
- b) le insegne frontali collocate sopra il muro il vano o i vani dell'esercizio devono avere dimensioni tali da non superare i limiti della luce del vano sottostante e lo spazio compreso tra le verticali sugli stipiti esterni dei vani pertinenti l'esercizio;
- c) è vietato collocare insegne su cancellate;
- d) eventuali proposte di insegne da sistemare su balconi, terrazze o tetti potranno essere di volta in volta esaminate dalla Commissione sulla pubblicità in relazione alle particolari caratteristiche architettoniche degli edifici stessi e dell'ambiente circostante, nonché alla idoneità di inserimento dei manufatti;
- e) le insegne non luminose, a meno che non siano del tipo in lamiera dipinta, devono essere a lettere staccate e sagomate, mentre le insegne luminose devono essere a filo neon o scatolari a luce schermata, ma con lettere staccate e sagomate;
- f) le insegne a superficie interamente luminosa o a cassetto plafonato sono ammesse solo se collocate all'interno della luce dei vani degli esercizi, purché non sporgano dalla superficie del muro;
- g) per la collocazione delle targhe professionali o di esercizio valgono le stesse limitazioni di cui all'art. 9 del regolamento;
- h) le insegne frontali devono rispettare la parete e devono armonizzare nelle dimensioni, nei colori e nei caratteri delle scritte con le caratteristiche dell'edificio.
Per tutte le insegne luminose occorre che le apparecchiature elettriche componenti il loro impianto siano occultate alla vista.

Nelle zone soggette a vincolo e controllo ambientale, di regola non sono ammesse le insegne pubblicitarie non di esercizio.

100

Faint, illegible text at the top of the page, possibly a header or title.

Second line of faint, illegible text.

Third line of faint, illegible text.

Fourth line of faint, illegible text.

Fifth line of faint, illegible text.

Sixth line of faint, illegible text.

Seventh line of faint, illegible text.

Eighth line of faint, illegible text.

Ninth line of faint, illegible text.

Tenth line of faint, illegible text.

Eleventh line of faint, illegible text.

Twelfth line of faint, illegible text.

Thirteenth line of faint, illegible text.

Fourteenth line of faint, illegible text.

Fifteenth line of faint, illegible text.

Sixteenth line of faint, illegible text.

Seventeenth line of faint, illegible text.

Eighteenth line of faint, illegible text.

Nineteenth line of faint, illegible text at the bottom of the page.

6

B) - Mostre e quadri luminosi -

La struttura architettonica dei piani terreni (zoccoli, cornici) non deve essere alterata né chiudendo arcate o vani di ingresso, né coprendo o chiudendo le finestre o grate; né adeguandola allo stile delle vetrine.

Non possono essere apposti stipiti o cornici in pietra, legno, marmo o altro materiale che coprano o alterino le strutture architettoniche preesistenti.

Non possono essere apposte vetrine esterne ad avancorpo ai lati dei vani dell'esercizio. È parimenti vietata l'installazione di quadri luminosi.

C) - Tende pubblicitarie -

Le tende non devono superare in larghezza la luce del singolo vano sottostante e la loro sporgenza deve essere contenuta entro cm. 30 dall'interno del filo dei marciapiedi.

Devono essere inoltre manovrate mediante appositi congegni a sezioni leggere in modo da non deturpare il carattere degli edifici.

ART. 11) - CENTRO COMMERCIALE, DIREZIONALE E PERIFERIA -

In tali aree non possono essere collocate insegne di esercizio ed insegne pubblicitarie di ogni tipo.

L'inserimento di detti mezzi deve essere fatto con valori e modi anche rilevanti, pur nella salvaguardia dei criteri estetici e degli equilibri compositivi che di volta in volta dovranno essere soddisfatti.

In linea di carattere generale va evitata la collocazione di insegne e cartelli su terrazze e cancellate, mentre nei viali alberati e nei giardini i cartelli pubblicitari isolati vanno di norma distanziati di almeno mt. 20 l'uno dall'altro.

ART. 12 - AUTORIZZAZIONI -

È fatto divieto di esporre alcun mezzo pubblicitario prima di aver ottenuto la "prescritta autorizzazione" da parte del Sindaco.

Nelle forme di pubblicità che comportino la posa in opera di impianti fissi, l'autorizzazione si concreta nel rilascio di apposito atto formale.

Per le forme di pubblicità diverse da quelle che comportano la posa in opera di impianti fissi quali striscioni, pubblicità sonora, salvo eventuali casi da valutarsi in sede di dichiarazione, l'autorizzazione verrà di volta in volta rilasciata dal funzionario responsabile del pubblico servizio.

In ogni caso, per la esposizione di pubblicità a mezzo striscioni l'autorizzazione è subordinata al preventivo parere del Comando dei Vigili Urbani.

L'esposizione di pubblicità può essere consentita senza formale autorizzazione nei seguenti casi:

- a) esposizione di targhe professionali di tipo e formato standard esposte a lato dei portoni dei caseggiati;
- b) pubblicità effettuata all'interno di luoghi pubblici o aperti al pubblico, esclusi gli stadi ed impianti sportivi, qualora non sia direttamente visibile e percettibile da piazze, strade ed altri spazi di uso pubblico;

1

THE UNITED STATES OF AMERICA

IN SENATE

January 10, 1950

REPORT

OF THE

COMMISSION ON

INTERNAL SECURITY

IN CONNECTION WITH

THE

RECENT

ACTIVITIES

OF

CERTAIN

PERSONS

AND

ORGANIZATIONS

IN

THE

UNITED STATES

AND

ALABAMA

AND

- c) pubblicità relativa a vendite e locazioni su stabili di nuova e vecchia costruzione, purché contenuta nelle aperture murarie;
- d) pubblicità effettuata mediante esposizione di locandine o con scritte e targhe apposte sui veicoli in genere.

Alla pubblicità "effettuata" nell'ambito delle "Ferrovie dello Stato si applicano le disposizioni espressamente emanate al riguardo.

In ogni caso, le autorizzazioni di cui al presente articolo si intendono rilasciate facendo salvi gli eventuali diritti dei terzi, nonché ogni altra autorizzazione di competenza di altre autorità o enti che dovrà essere preventivamente richiesta dagli interessati.

In tutti i casi in cui la collocazione del manufatto comporti la manomissione di suolo comunale o di marciapiede dovranno essere osservate le norme che regolano tale materia.

Gli interessati dovranno altresì osservare tutte le vigenti disposizioni di edilizia, estetica cittadina, polizia urbana, pubblica sicurezza.

ART. 13 - DOCUMENTAZIONE -

La richiesta di autorizzazione, in carta legale, dovrà essere corredata, oltre ai dati anagrafici, il codice fiscale ed eventuale partita I.V.A. per i soggetti titolari, dalla seguente documentazione:

- a) progetto di insegna o cartello in scala tale da individuare tutti gli elementi essenziali, compreso il disegno del supporto, e per le insegne luminose lo schema elettrico e costruttivo della parte elettrica, da realizzarsi comunque in osservanza delle vigenti norme C.E.I. (Comitato Elettrotecnico Italiano), debitamente sottoscritto dal titolare dell'azienda costruttrice.
Per le insegne di rilevanti dimensioni e di particolare ubicazione, la Commissione di cui all'articolo seguente ha facoltà di richiedere che il progetto sia corredata delle opportune garanzie di ordine tecnico.
- b) descrizione tecnica dettagliata del tipo di insegna o cartello in progetto o comunque della forma pubblicitaria di cui il richiedente intende avvalersi con la indicazione dei materiali impiegati, il colore delle varie parti e, per le insegne luminose, del colore e della qualità della luce;
- c) documentazione fotografica completa che illustri dettagliatamente il punto di collocazione e l'ambiente circostante.

Le domande di voltura dovranno essere corredate dalla precedente autorizzazione o di documentazione sostitutiva.

ART. 14 - RIMBORSO DI SPESE -

Alla richiesta di autorizzazione dovrà essere allegata la quietanza DELLA TESORERIA COMUNALE attestante la costituzione di un fondo rimborso spese di £. 50.000, così determinato:

a) Diritti di istruttoria compresi i sopralluoghi	£. <u>45.000</u>
b) Rimborso stampati	£. <u>5.000</u>
Totale	£. <u>50.000</u>

24/

[Faint, illegible text covering the majority of the page]

3.

000.01
000.02
000.03

L'ammontare di detto fondo potrà essere variato annualmente con deliberazione della Giunta Comunale.

ART. 15 - COMMISSIONE SULLA PUBBLICITÀ -

Il rilascio della autorizzazione prevista per le forme di pubblicità che comportano la posa in opera di impianti fissi di qualunque specie è subordinato al parere della Commissione sulla pubblicità.

Tale commissione è così composta:

- a) Capo UFFICIO TECNICO - Presidente;
- b) RAGIONIERE COM.LE - Vice presidente;
- c) UN RAPPRESENTANTE
del corpo dei Vigili Urbani - Componente;
- d) Un rappresentante designato dai Commercianti COMPONENTE
- e) Funzionario AMM.VO COMPONENTE E segretario della Commissione , avente funzione di

La Commissione esamina le domande sulla base degli atti in suo possesso e adotta i propri orientamenti in merito a maggioranza di voti con l'intervento di almeno la metà dei componenti.

In caso di parità prevale il voto del Presidente.

Le funzioni di Segretario della Commissione ~~sono svolte da un impiegato dell'Ufficio~~ redigerà apposito verbale delle singole sedute dalla quale dovranno risultare, tra l'altro, le pratiche esaminate e le relative decisioni adottate.

Per l'esame delle pratiche più importanti, la Commissione potrà invitare per pareri tecnici, informative o altro, rappresentanti di altri enti, uffici pubblici o comunque persone particolarmente competenti in relazione alle materie in esame.

Le richieste di autorizzazioni concernenti la posa in opera di mezzi pubblicitari nelle località soggette a vincolo ai sensi della legge 29/6/1939 n. 1497 e successive modificazioni ed integrazioni, saranno sottoposte anche al parere vincolante della Commissione Edilizia.

ART. 16 - TERMINI PER IL RILASCIO DELLA AUTORIZZAZIONE -

L'autorizzazione sarà rilasciata entro il termine di gg. 60 dalla presentazione della domanda.

Le pratiche saranno sottoposte all'esame della Commissione in ordine di presentazione e nello stesso tempo sarà comunicato l'eventuale diniego alla messa in opera dei mezzi pubblicitari richiesti.

Il termine di cui sopra è sospeso nel caso in cui la Commissione inviti i richiedenti a proporre soluzioni diverse o a produrre ulteriore documentazione.

... ..

... ..

... ..

... ..

... ..

... ..

... ..

... ..

... ..

... ..

... ..

... ..

... ..

... ..

... ..

... ..

... ..

ART. 17) - ARCHIVIAZIONE DELLE ISTANZE -

Qualora le istanze presentate non siano corredate con i documenti previsti ed il richiedente non provveda alla loro regolarizzazione nel termine assegnatogli dalla Commissione, le stesse non saranno sottoposte all'esame di merito e saranno archiviate.

Della avvenuta archiviazione dovrà essere data comunicazione agli interessati e, se richiesti, dovranno essere restituiti gli eventuali documenti allegati alla istanza.

ART. 18) - POSA IN OPERA DEI MEZZI PUBBLICITARI E RESPONSABILITÀ -

La posa in opera dei mezzi pubblicitari, la manutenzione e l'armatura degli stessi, il ripristino delle pareti e la ripresa della tinteggiatura sulle pareti, sia in occasione della installazione di nuovo impianto o modifiche di quello esistente, sia per rimozione definitiva di impianto esistente e le rimesse in pristino delle murature, degli intonaci e delle tinteggiature nei modi idonei a cancellare ogni traccia dell'impianto soppresso, nonché gli eventuali spostamenti dei mezzi pubblicitari, sono ad esclusivo carico del titolare degli stessi a cura del quale dovranno essere eseguiti.

Parimenti, dovranno essere rimossi anche i supporti del mezzo pubblicitario disdetto, oltre allo stesso, a cura e spese dell'utente interessato. In difetto, il Comune disporrà la rimozione con la procedura di cui all'art. 20 del regolamento, addebitando ai responsabili le spese sostenute.

I mezzi pubblicitari installati che non risultassero conformi alle indicazioni stabilite nella autorizzazione per forma, tipo, dimensioni, sistemazione ed ubicazioni sono da considerarsi abusivi.

Parimenti, ogni variazione non autorizzata apportata ai mezzi pubblicitari in opera è considerata abusiva.

Il contribuente autorizzato alla esposizione di materiale pubblicitario è espressamente obbligato, senza eccezioni o limitazioni di sorta, a manlevare e tenere indenne il Comune da qualsiasi azione, pretesa, richiesta che comunque e da chiunque, in qualsiasi tempo e sede, per qualsiasi causa e titolo, potesse nei confronti del Comune avanzarsi in relazione, connessione, dipendenza, sia diretta che indiretta, alla concessione ed alla autorizzazione ad effettuare attività pubblicitaria e installare i mezzi pubblicitari.

I richiedenti si intendono altresì responsabili di tutte le conseguenze di eventuali danni che potessero derivare agli impianti pubblicitari a seguito di rotture, guasti o mancato funzionamento delle apparecchiature relative ai pubblici servizi cittadini.

ART. 19) - MANUTENZIONE DEGLI IMPIANTI -

Tutte le autorizzazioni di "esposizioni pubblicitarie" si intendono rilasciate a condizione che il richiedente si impegni alla manutenzione dei relativi impianti.

Conseguentemente, che il Comune, a suo insindacabile giudizio, ha facoltà di richiedere quei lavori di pulizia, riverniciatura e sostituzione, in genere di manutenzione, che saranno ritenuti utili per mantenere i mezzi pubblicitari secondo le necessità suggerite dal decoro cittadino.

Parimenti, il Comune potrà prescrivere in qualsiasi momento l'esecuzione delle modifiche e degli spostamenti che saranno ritenuti necessari.

In caso di mancata ottemperanza alle prescrizioni di cui sopra nel termine assegnato, le relative autorizzazioni verranno revocate con l'irrogazione delle sanzioni amministrative previste nel presente regolamento e senza che gli utenti abbiano diritto a compensi o indennità di sorta.

ART. 20)-ANTICIPATA RIMOZIONE DEI MEZZI PUBBLICITARI PER ORDINE DEL COMUNE-

In caso di rimozione dei mezzi pubblicitari ordinata dal Comune prima della scadenza della autorizzazione, il titolare avrà diritto al solo rimborso della quota di imposta corrispondente al periodo di mancato godimento, escluso ogni altro rimborso, compenso o indennità.

In tal caso, l'interessato dovrà provvedere a rimuovere l'impianto entro e non oltre gg. 15 dalla data di anticipata scadenza della autorizzazione stessa. La rimozione dovrà comprendere gli eventuali sostegni, telai, appoggi o pali.

Qualora l'intimato non ottemperi all'ordine di rimozione, l'impianto verrà considerato abusivo ad ogni effetto e saranno applicate le disposizioni di cui all'art. 20 del regolamento.

ART. 21) - NORME TRANSITORIE -

I mezzi pubblicitari installati sulla base di autorizzazioni in essere all'entrata in vigore del presente regolamento e non rispondenti alle disposizioni dello stesso dovranno essere adeguati sulla base di detta normativa entro 3 anni dalla sua entrata in vigore a cura e spese del titolare della autorizzazione.

I mezzi pubblicitari che non possono trovare più collocazione negli spazi a suo tempo assegnati dovranno essere rimossi e potranno essere ricollocati in altro spazio solo dopo il rilascio di una nuova autorizzazione per la diversa posizione, fermo restando la durata e gli importi già corrisposti per l'autorizzazione originaria.